0,00 € – PREMIÈRE ÉDITION – CP N° 014 DU 12 JANVIER 2022

LE CANARD PATRIOTE

ZOZZ

EDITORIAL

Denis, nos ennemis ne cessaient de progresser et, au lieu de leur résister, la France n'en finissait pas de se déliter. Toujours sous emprise, abreuvée de propagande et souvent trop heureuse de pouvoir maintenir les yeux fermés sur notre triste réalité, l'écrasante majorité des Français restait persuadée qu'il n'y avait pas de guerre et que les lanceurs d'alerte n'étaient que des pourvoyeurs de haine.

Même les meurtres et les viols qui se multipliaient, frappant nos compatriotes selon une logique implacable commune à tous les processus de conquête, ne suffisaient pas à réveiller leurs consciences. La propagande du pouvoir politique, des pseudo-intellectuels et des sociologues militants, relayée par des médias aux ordres, les maintenait dans l'idée qu'il ne s'agissait toujours que de délinquance et que celle-ci était le produit de leur société blanche, par nature raciste et égoïste. La guerre subversive attaquant nos valeurs et nos institutions était menée au nom du progrès, de la tolérance et de la diversité heureuse. Comme si tout cela ne suffisait pas, venu des Etats-Unis, le mouvement *woke* était venu aggraver la situation. La défense des minorités ethniques, religieuses, sexuelles, etc., était devenue le prétexte à d'authentiques offensives contre notre langue, notre police, nos mœurs, notre structure sociale, notre identité…

En somme, dans une passivité ahurissante des masses, le pays était soumis à de multiples agressions, visibles et invisibles, qui agissaient en synergie pour le briser et l'asservir.

Cependant, les coups portés à notre nation comme d'ailleurs à toute l'Europe, avaient fait naître ici et là des foyers de résistance (évoqués dans notre numéro de janvier 2015). Il manquait encore, à la France, un homme capable de fédérer les bonnes volontés. Cet homme est désormais devant nous : Éric Zemmour.

Notre journal, depuis sa création, se veut apolitique. Et il s'efforcera de le rester tout en s'engageant au côté du candidat Éric Zemmour. Cette prise de position ne relève pas d'un choix politique pour une idéologie ou une sensibilité qui serait du centre, de gauche, de droite ou des extrêmes. Il s'agit de choisir entre la perte irrémédiable de la France et sa survie. Le journaliste Zemmour est entré en politique comme l'avait fait avant lui le militaire de Gaulle. Lorsqu'un pays traverse des heures sombres, des hommes et des femmes osent ainsi franchir des passerelles qu'ils n'auraient jamais empruntées en temps normal. Tout comme l'officier français, Zemmour est celui qui, au péril de sa vie, s'est levé pour dire « Non! ».

Conformément à sa vocation, le CP a donc décidé de défendre sa candidature.

La rédaction

ÉRIC ZEMMOUR EST-IL D'EXTRÊME DROITE ?

Depuis l'annonce de sa candidature, Éric Zemmour est présenté, autant par ses opposants politiques que les grands médias – censés être neutres – , comme un candidat d'extrême droite. Qu'en est-il exactement ? Une façon de répondre à la question est de la poser différemment : le patriotisme est-il d'extrême droite ? Car, en présentant sa candidature, Eric Zemmour a introduit un nouveau paradigme dans le jeu politique. Contrairement à ses adversaires qui ont accepté la descente aux enfers de la France sous prétexte de construire un monde meilleur ou de « s'adapter » à la mondialisation, EZ a décidé de penser la France dans le monde réel et de sauver ce qui peut encore l'être. Il énumère ainsi dans son programme les principaux défis qui nécessitent d'être relevés pour assurer la survie de la nation et apporte des réponses pragmatiques issues d'une réflexion centrée, non pas sur une utopie ou le fatalisme, mais sur l'intérêt bien compris de la France et des Français. Vouloir défendre son propre pays et son peuple relève, non pas du fascisme, mais du patriotisme.

Mais qu'est-ce que le patriotisme finalement ? Selon le Larousse, le patriotisme est « l'attachement sentimental à sa patrie se manifestant par la volonté de la défendre, de la promouvoir ». Il est vrai qu'Hitler et bien d'autres dictateurs ont instrumentalisé sans vergogne cette valeur pour en faire un argument de répression à l'intérieur et de conquêtes à l'extérieur. Cependant, ce n'est pas parce qu'une valeur a été dévoyée qu'elle devrait être écartée, voire diabolisée. Surtout si, comme c'est le cas ici, elle a une fonction vitale pour une nation ! La peau est l'organe qui protège le corps des agressions extérieures. Mais elle peut aussi être le siège d'un cancer foudroyant, le mélanome, qui, s'il n'est pas détecté à temps, tue en quelques mois. Pour éviter les morts par cancer de la peau, les dermatologues proposent des mesures préventives ainsi qu'une surveillance des sujets à risque. Ils n'ont jamais imaginé supprimer la peau sans laquelle le corps ne pourrait survivre.

Ainsi, le patriotisme n'est pas une valeur d'extrême droite. Il est l'élément constitutif de toute société humaine voulant vivre libre et heureuse dans un monde composé de nations parfois hostiles. Pour les mêmes raisons, il est le rempart à abattre pour ceux qui veulent détruire ou asservir une nation prise pour cible.

Présenté comme un homme d'extrême droite par les ennemis de la France, Éric Zemmour est en réalité un patriote. Nous pouvons ajouter que, parmi les patriotes, il est un héros. Il est actuellement le seul candidat réellement menacé d'assassinat, sa capacité à mobiliser les Françaises et les Français pour leur survie étant susceptible de déjouer les plans de conquête en cours d'exécution.

L'Histoire retiendra son nom.

Capitaine Orsoni

ÉRIC ZEMMOUR EST-IL DANGEREUX ?

Ceux qui présentent Éric Zemmour comme un danger pour la démocratie et l'avenir de la France n'ont jamais jugé dangereux de :

1. Mettre la France au service de l'entreprise hégémonique américaine à l'encontre de la Russie ;
2. Favoriser l'immigration musulmane de masse ainsi que l'implantation de l'islamisme en brisant systématiquement tous les Français s'y opposant ;
3. Vivre dans un pays s'enfonçant irrémédiablement dans le chaos, la violence et l'injustice ;
4. Laisser le racisme anti-Blancs se développer alors qu'il a déjà commencé à faire des victimes ;
5. Faire vivre le pays, son économie et sa vie sociale sous le joug d'un virus à la létalité ridicule ;
6. Démanteler le service public et notamment les hôpitaux publics ;
7. Faire tirer sur des Gilets jaunes réclamant le respect de leur dignité et plus de démocratie.

Éric Zemmour est sans aucun doute dangereux pour les ennemis de la France et de son peuple.

Roland Le Cor
Sociologue

ÉRIC ZEMMOUR RISQUE-T-IL DE DÉCLENCHER LA GUERRE CIVILE ?

Confronté à une élue de la République sur un plateau de télévision, le candidat du parti Reconquête a été accusé de conduire la France vers la guerre civile. Cette accusation nous paraît irresponsable, d'une part parce qu'elle repose sur la négation de la guerre à caractère ethnico-religieux qui a déjà commencé – et que le CP dénonce régulièrement depuis sa création, en août 2013 –, d'autre part parce qu'elle vise à neutraliser le seul candidat qui propose un programme capable d'y mettre fin. Cette élue aurait tout aussi bien pu accuser des pompiers venus éteindre un début d'incendie d'être des incendiaires.

Comme l'a justement fait remarquer le candidat Éric Zemmour, nous avons déjà des attentats sanglants commis aux cris de « Allahou akbar » (Allah est le plus grand). Mais allons plus loin dans l'analyse en commençant par l'approche des partisans du déni de réalité. Ceux-ci font valoir que la majorité des terroristes sont de nationalité française. Ils en déduisent que le terrorisme est un mal essentiellement interne.

Cependant, si nous intégrons toutes les données, nous constatons que, à l'exception d'une ou deux personnes, il n'y a pas de Blancs parmi les terroristes et que tous sont de religion ou de culture musulmane. Pour rester malgré tout dans le déni de réalité, nous pourrions penser que, faute d'avoir été intégrés dans la société d'accueil, ils ne représentent que quelques brebis égarées, tout comme l'avaient été dans les années 1970 et 1980 les terroristes d'extrême gauche. Mais, si nous prenons de la hauteur pour observer l'évolution de la société française, qui est en cours de fragmentation, nous voyons qu'il n'en est rien. Ils ne sont pas des cas isolés qu'aurait produits le prétendu racisme des Français de souche. Ils sont les adeptes déterminés de l'islamisme, une idéologie suprémaciste criminogène se faisant passer pour une religion d'amour et de paix. Et, à l'échelle du pays, sans nécessairement faire appelle à la violence, cette même idéologie encourage et structure le communautarisme de millions de musulmans pour les amener à édifier une contre-société entretenant des liens avec leurs pays d'origine (voir le CP n° 13).

Pour comprendre les attentats perpétrés au nom d'Allah, il faut donc prendre en compte l'origine des auteurs ainsi que la contre-société dont ils sont issus. Il apparaît alors que leurs passages à l'acte ne sont en fait que les pics paroxystiques visibles d'un phénomène plus vaste, plus profond et moins bruyant qui grossit inexorablement dans les entrailles de notre société (voir dans le CP n° 3 « L'œuf du serpent » et « La vrai signification du communautarisme musulman en France »).

Issue elle-même de l'immigration d'origine extra-européenne, l'élue dont il est question est française de nationalité et se prétend française de cœur. Cependant, contrairement à Éric Zemmour, elle est encore loin du compte. Elle n'a visiblement pas perçu que le peuple de France a dans son inconscient collectif la hantise des guerres de Religion, qui furent des guerres civiles extrêmement meurtrières, et que c'est pour les prévenir qu'il a élaboré la laïcité. Dès lors, contrairement à cette élue, il comprend instinctivement que les attentats islamistes, couplés aux revendications incessantes des musulmans dans l'espace public, témoignent de leur sinistre retour.

En conclusion, Éric Zemmour n'est certainement pas l'artisan d'une guerre civile qui serait devant nous. Cette guerre est déjà là et il en est le remède.

Roland Le Cor
Sociologue

Le massacre de la Saint Barthélémy en 1572 (gravure de 1883)

MES 5 PRIORITÉS POUR LA FRANCE

« Cela fait 30 ans que je pose les bons diagnostics sur les principaux maux de la France, quitte à souvent prêcher seul dans le désert et contre tous. Mes priorités sont extrêmement claires et faciles à retenir : **Identité, Immigration, Islam, Insécurité, Instruction, Impôts, Industrie et Indépendance.**

Il est temps de remettre, en France, les points sur les i ! »

1. IDENTITÉ

L'**immigration** et ses conséquences (**islamisation** du pays, dérive de nos systèmes sociaux, **insécurité** hors de contrôle) se situent tout en haut de mes priorités, car c'est l'**identité** de la France qui est en cause.

2. INSTRUCTION

Le retour à une **instruction** publique exigeante et performante est indispensable pour redresser le niveau scolaire qui conditionne notre prospérité économique de demain, mais aussi pour faire à nouveau des Français, imprégnés de la culture et de l'histoire de notre pays.

3. IMPÔTS

La baisse des **impôts** pesant sur les travailleurs modestes, sur les classes moyennes comme sur les entreprises qui produisent en France est indispensable pour encourager et récompenser le travail et l'activité.

4. INDUSTRIE

L'industrie doit être au cœur de la politique économique, car elle est à la fois la condition de notre excellence technologique, d'emplois mieux payés que dans les services et de notre souveraineté économique.

5. INDÉPENDANCE

L'**indépendance** doit redevenir le fil directeur de notre politique étrangère, de défense mais aussi de notre politique économique, dans la droite ligne de l'action du Général De Gaulle. Elle doit aussi nous conduire à refuser le gouvernement des juges et des institutions supranationales, au mépris de la souveraineté du peuple.

Éric Zemmour
(https://www.parti-reconquete.fr)

LES PREMIERS PILIERS DU PROGRAMME D'ÉRIC ZEMMOUR

PROGRAMME JUSTICE

RESTAURER UNE JUSTICE FERME
- Instaurer des **peines planchers** pour chaque crime et délit
- Rétablir la peine de **perpétuité réelle** pour les criminels les plus dangereux
- Réduire drastiquement les **remises de peine** pour que la peine prononcée soit réellement exécutée
- **Déchoir de la nationalité française** les criminels et les délinquants multirécidivistes binationaux puis les expulser
- **Recruter** 3 000 magistrats et 3 000 greffiers

METTRE FIN À L'IMPUNITÉ DES MINEURS
- Abaisser l'âge de la **majorité pénale** de 18 à 16 ans
- **Suspendre les aides sociales** pour les parents de mineurs délinquants et criminels

RÉGLER LE PROBLÈME DES PRISONS
- **Expulser immédiatement** plus de 10 000 délinquants étrangers emprisonnés
- Construire 10 000 **places de prison supplémentaires**

ÉRICZEMMOUR 2022

PROGRAMME IMMIGRATION

STOPPER LES FLUX
- Mettre fin au **regroupement familial**
- Limiter le **droit d'asile** à une poignée d'individus par an
- Rendre obligatoire le dépôt des **demandes d'asile** à l'étranger, dans nos consulats
- Mieux sélectionner les **étudiants étrangers**

METTRE FIN AUX POMPES ASPIRANTES
- Supprimer le **droit du sol**
- Durcir drastiquement les conditions de **naturalisation**
- Supprimer les **aides sociales** aux étrangers extra-européens
- Supprimer l'**Aide Médicale de l'État**
- Interdire la **régularisation** de tout étranger **entré illégalement** sur le territoire français

RENVOYER TOUS LES ÉTRANGERS INDÉSIRABLES
- Renvoyer tous les **étrangers clandestins** présents sur notre sol
- **Expulser les délinquants** et les criminels étrangers
- **Déchoir de la nationalité** française et **expulser** les criminels binationaux ainsi que les délinquants binationaux qui récidivent
- Renvoyer les étrangers venus travailler au terme d'une **période sans emploi de 6 mois**

ÉRICZEMMOUR 2022

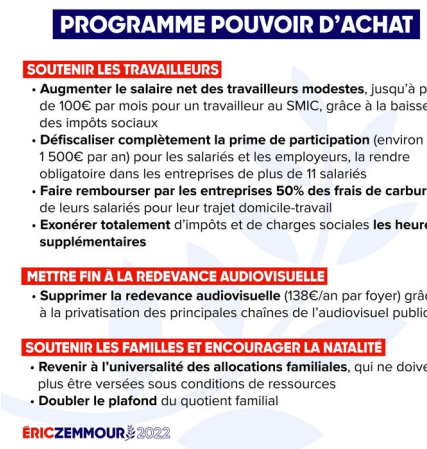

PROGRAMME POUVOIR D'ACHAT

SOUTENIR LES TRAVAILLEURS
- **Augmenter le salaire net des travailleurs modestes**, jusqu'à plus de 100€ par mois pour un travailleur au SMIC, grâce à la baisse des impôts sociaux
- **Défiscaliser complètement la prime de participation** (environ 1 500€ par an) pour les salariés et les employeurs, la rendre obligatoire dans les entreprises de plus de 11 salariés
- **Faire rembourser par les entreprises 50% des frais de carburant** de leurs salariés pour leur trajet domicile-travail
- **Exonérer totalement** d'impôts et de charges sociales **les heures supplémentaires**

METTRE FIN À LA REDEVANCE AUDIOVISUELLE
- **Supprimer la redevance audiovisuelle** (138€/an par foyer) grâce à la privatisation des principales chaînes de l'audiovisuel public

SOUTENIR LES FAMILLES ET ENCOURAGER LA NATALITÉ
- **Revenir à l'universalité des allocations familiales**, qui ne doivent plus être versées sous conditions de ressources
- **Doubler le plafond** du quotient familial

ÉRICZEMMOUR 2022

EXTRAITS DU DISCOURS DE VILLEPINTE

5 DÉCEMBRE 2021

« Le grand rassemblement commence enfin ! »

Bonjour à tous, bonjour mes amis… Merci de votre accueil !
C'est incroyable… Quelle ambiance ! Quel bonheur d'être ici devant vous à Villepinte. Vraiment merci, merci du fond du cœur !
J'ai entendu les mots de ceux qui ont parlé avant moi : je les remercie. Merci mes amis ! Merci d'être ici, merci de votre soutien : le grand rassemblement commence enfin !

Vous êtes près de 15 000 personnes aujourd'hui. 15 000 Français qui ont bravé le politiquement correct, les menaces de l'extrême gauche et la haine des médias, 15 000 Français qui ne baissent pas les yeux et qui sont déterminés à changer le cours de l'Histoire !

Car ne faisons pas de fausse modestie : l'enjeu est immense. Si je gagne cette élection, ce ne sera pas une alternance de plus, mais le début de la reconquête du plus beau pays du monde.
Il a tant souffert et a tant été oublié par nos dirigeants successifs, que sur tous les sujets, il faudra réparer les innombrables erreurs qui ont été commises depuis ces 40 dernières années. Économie, écologie, pouvoir d'achat, services publics, immigration, insécurité […]. La France devait continuer à tranquillement sortir de l'Histoire et les Français devaient disparaître en silence sur la terre de leurs ancêtres. Mais un petit grain de sable est venu gripper la machine.

« Ils enragent en voyant ce peuple qu'ils pensaient à jamais disparu ! »

[…] Depuis des mois, nos meetings dérangent les journalistes, agacent les politiques et hystérisent la gauche. À chacun de mes déplacements, ils enragent en voyant ce peuple qu'ils pensaient à jamais disparu ! Parce qu'aux quatre coins du pays, ils ont vu ces salles pleines à craquer et débordant d'enthousiasme. Ils voient vos drapeaux, ils entendent vos chants et ils sont étourdis par vos applaudissements.
[…] Votre présence, c'est celle d'un peuple qui ne s'est jamais couché et qui reste debout, envers et contre tout. Ce peuple, ils l'avaient oublié, ils l'avaient sous-estimé. Ils pensaient même s'en être débarrassés, loin des centres-villes, loin des beaux quartiers, loin de leurs médias… Ils avaient tort. Ce peuple français, qui est là depuis 1000 ans et qui veut rester maître chez lui encore 1000 ans, n'a pas dit son dernier mot.

« Ils veulent me rendre inéligible.»

Votre courage m'honore, parce que depuis des mois, il ne se passe pas une seule journée sans que le pouvoir et ses relais médiatiques ne m'attaquent : ils inventent des polémiques sur des livres que j'ai écrits il y a 15 ans, ils fouillent dans ma vie privée, ils me traitent de tous les noms.

[…] Contre moi, tout est permis. Et la meute est désormais lancée à mes trousses : mes adversaires veulent ma mort politique, les journalistes veulent ma mort sociale et les djihadistes veulent ma mort tout court.

[…] Nous avons l'habitude désormais : à chaque élection, le système exclut soigneusement les candidats qui lui déplaisent avec ses juges aux ordres et ses journalistes militants. Nous savions qu'ils allaient s'en prendre à nous et nous les attendions de pied ferme.

Ils veulent nous interdire de défendre nos idées. Ils veulent me rendre inéligible. Ils veulent vous voler la démocratie. Ne les laissons pas faire ! Ils ont encore un dernier espoir : ils veulent que je n'obtienne pas mes 500 parrainages. Alors je dis aux maires de France : chers élus du peuple, hommes et femmes de bon sens, bénévoles de la République, vous avez le pouvoir de redonner la parole à des millions de Français ! Utilisez votre pouvoir ! Ne vous laissez pas voler l'élection.

[…] Nous ne voulons pas nous venger, nous voulons sauver : sauver notre patrie, sauver notre civilisation, sauver notre culture, sauver notre littérature, sauver notre école, sauver nos paysages et notre patrimoine naturel, sauver nos entreprises, sauver notre héritage, sauver notre jeunesse. Sauver notre peuple.

« …vous avez peut-être entendu de nombreuses choses sur moi. »

Depuis ces derniers mois, vous avez peut-être entendu de nombreuses choses sur moi. Certains ont dit que j'étais brutal. Oui, cela a pu arriver, car je suis un passionné, car mon engagement est total et la France au bord du gouffre. Pendant ces trois derniers mois, j'ai voulu imposer le thème de la survie de la France. Si j'avais tort… Pensez-vous que tous les autres se seraient mis à parler comme moi ?

Vous avez peut être entendu dire que j'étais un *« fasciste »*, *« un raciste »*, *« un misogyne »*. Ne vous y trompez pas !

Fasciste ? Je suis le seul à défendre la liberté de penser, la liberté de parole, la liberté de débattre, la liberté de mettre les mots sur la réalité, pendant qu'ils rêvent tous d'interdire nos meetings et de me faire condamner.

Misogyne ? Je serais donc misogyne. Mais c'est encore plus ridicule : enfant, au milieu de ces grandes familles venues d'Algérie, j'étais toujours entouré de femmes, ma mère, ses sœurs, mes grand mères. Les femmes de mon enfance, plus encore que les hommes, ont forgé mon caractère, elles étaient tout à la fois aimantes et exigeantes, tendres et impérieuses. C'est ma mère qui m'a inculqué le goût de l'effort et de l'excellence. C'est également elle qui m'a transmis un amour immodéré de la France […].

C'est grâce à son expérience, et à ses souvenirs contés à l'enfant que j'étais, que j'ai pu comprendre, avant d'autres, la régression inouïe que les femmes subissent aujourd'hui dans des quartiers où une immigration de masse a importé une civilisation islamique si cruelle avec les femmes. C'est sans doute pourquoi je suis le seul aujourd'hui, avec quelques associations courageuses, à établir sans fausse pudeur le lien évident entre cette immigration venue de l'autre côté de la Méditerranée, et les menaces qui pèsent chaque jour davantage sur les femmes françaises, sur leur liberté, sur leur intégrité, et parfois sur leur vie. Mais pendant ce temps-là, les féministes détournent le regard et nous parlent d'écriture inclusive.

Raciste ? Je suis le seul à ne pas confondre la défense des nôtres et la haine des autres. Le racisme, c'est s'imaginer que ceux qui sont différents de nous sont inférieurs parce qu'ils sont différents, et que ne pourraient être Français que les descendants en droite ligne de Clovis. Comment pourrais-je penser cela, moi, petit Juif berbère venu de l'autre côté de la Méditerranée ?
Non, je ne suis évidemment pas raciste. Vous n'êtes évidemment pas racistes. Tout ce que nous voulons, c'est défendre notre héritage.

Nous défendons notre pays, notre patrie, l'héritage de nos ancêtres et celui que nous allons confier à nos enfants. La préservation de l'héritage n'est pas l'ennemi de la modernité, c'est la condition de son existence.

Oui, nous sommes engagés dans un combat plus grand que nous, celui de transmettre à nos enfants la France telle que nous l'avons connue, la France telle que nous l'avons reçue.

[…] C'est pour cela que nous nous engageons aujourd'hui dans une grande bataille pour la France !

« Oui, la reconquête est lancée ! »

Notre mouvement est lancé : il se structure et s'organise dans toutes nos régions, dans tous nos départements. Chaque jour, chaque heure, chaque minute, nous accueillons dans nos rangs de nouveaux braves prêts à se battre pour la France. Ils pourront désormais compter sur le soutien précieux des réseaux de VIA et du mouvement conservateur. Laurence, Jean-Frédéric, je vous remercie du fond du cœur !

Oui, la Reconquête est lancée !

La reconquête de notre économie, La reconquête de notre sécurité, la reconquête de notre identité, la reconquête de notre souveraineté, la reconquête de notre pays !

[…] Depuis des mois, je sillonne la France, je rencontre les Français. Deux craintes les hantent :

Celle du grand déclassement, avec l'appauvrissement des Français, le déclin de notre puissance et l'effondrement de notre école. Et celle du grand remplacement, avec l'islamisation de la France, l'immigration de masse et l'insécurité permanente.

Nous savons que la France s'est appauvrie ces dernières années. Nous ressentons les difficultés de tant de Français à boucler leurs fins de mois. Nous comprenons le mal qu'ont les chefs d'entreprises au milieu des impôts, des taxes, des lois et des règlements. Nous souffrons du déclin de notre puissance dans le monde.

« Pour que la France sorte de la spirale du déclassement…»

Pour que la France sorte de la spirale du déclassement dans laquelle nos élites l'ont enfermée, elle doit renouer avec sa tradition d'indépendance.

C'est pourquoi, je veux que la France sorte du commandement militaire intégré de l'OTAN.

C'est pourquoi nous devons jalousement protéger nos territoires d'outre mer. C'est pourquoi la Nouvelle-Calédonie doit rester française. Je dis non aux renoncements de ce gouvernement.

Je veux que la France retrouve une position d'équilibre dans le monde : nous sommes la France ! Nous ne sommes pas les vassaux des États-Unis, nous ne sommes pas les vassaux de l'OTAN ou de l'Union européenne. Nous devons parler avec tous les pays ! Les États-Unis, la Chine, la Russie. Mais également nous méfier de tous, car la géopolitique n'est jamais un long fleuve tranquille. Nous devons retrouver notre rang, renouer avec notre puissance.

« … culte du mérite et de l'excellence. »

[…] Et sur le long terme, puissance rime avec Éducation : pour l'école, nous serons du côté de l'excellence. Le modèle scolaire français doit revenir à ses fondamentaux avec une attention particulière pour les mathématiques et les humanités.

Nous devons retrouver ce modèle qui a fait notre succès hier et qui fait la réussite des pays asiatiques qui nous ont imité aujourd'hui : culture classique, études scientifiques, valorisation des savoir-faire manuels, transmission des savoirs et culte du mérite et de l'excellence.

Dès la rentrée prochaine, nous referons de l'école l'instrument de l'assimilation à la française et nous chasserons des classes de nos enfants le pédagogisme, l'islamo-gauchisme, et l'idéologie LGBT !

Nous redonnerons aux enseignants les moyens de travailler, nous rétablirons leur autorité, nous interdirons l'usage de l'écriture inclusive et nous bannirons toute forme de discrimination positive.

« Nous tendons la main aux Français musulmans qui veulent devenir nos frères ! »

Notre existence en tant que peuple français n'est pas négociable. Notre survie en tant que nation française n'est pas soumise au bon vouloir des traités ou des juges européens. Reprenons notre destin en main !

Je veux maintenant parler à ceux qui sont Français. Oui, je fais une distinction entre qui est Français et qui ne l'est pas. Non, je ne renverrai pas certains Français ! Oui, je tends la main aux musulmans qui veulent devenir nos frères ! Beaucoup le sont déjà.

Pour tous ceux qui veulent être Français et qui montrent au quotidien leur attachement à la France. Pour tous ceux qui ne sont pas venus en France pour la générosité de son modèle social, par habitude ou par dépit.

Pour tous ceux dont, comme moi, les ancêtres viennent d'ailleurs mais qui veulent que le futur de leurs enfants s'écrive ici.

A tous ceux-là, je propose l'assimilation.

Oui, l'assimilation est exigeante. Mais pourquoi exempter les Algériens, les Maliens ou les Turcs des efforts consentis autrefois par les Espagnols, les Polonais ou les Italiens ?

Pourquoi les musulmans seraient-ils incapables de faire ce travail de séparation du spirituel et du temporel qu'ont fait avant eux les juifs et les chrétiens ?

Oui, nous tendons la main aux Français de confession musulmane qui veulent devenir nos frères ! Il y en a ! Et notre main est ferme et sans compromission : si vous faites de la France votre mère et de chaque Français votre frère, vous êtes nos compatriotes.

« La France est de retour ! »

[…] À la face du monde tout entier nous pouvons désormais lever les yeux et crier haut et fort : la France est de retour !

Ce pays de scientifiques qui ont transformé le monde et ce pays d'écrivains qui l'ont fait rêver !

Ce pays de travailleurs courageux et d'innovateurs ingénieux !

Ce pays unique au monde, ce parfait équilibre entre la beauté et la force, entre l'élégance et la vigueur, entre l'instinct de survie et la générosité, entre la liberté et l'égalité, entre le génie et la légèreté !

Oui, la France est de retour, car le peuple français s'est levé !

Le peuple français se tient face à tous ceux qui veulent le faire disparaître.

Face à tous ceux qui veulent priver ses enfants d'héritage et de grandeur !

Ce peuple français qui ne baissera jamais les yeux face à ceux qui ont juré sa perte ! Oui la France est de retour !

Vive la République, et surtout, vive la France !

LE PATRIOTISME, UNE VALEUR SALIE DEPUIS PLUSIEURS GÉNÉRATIONS

Alors que tous les pays d'Afrique qui alimentent les flux migratoires vers l'Europe entretiennent chez eux des politiques protectionnistes, il n'est pas possible en France de faire référence à une quelconque préférence nationale sans être classé à l'extrême droite. Ainsi, il n'est plus possible de faire respecter nos frontières ni de déclarer que les emplois, les soins gratuits, les logements, les aides sociales, etc., devraient être réservés en priorité aux Français.

En allant à l'école, en regardant la télévision, en écoutant leurs chanteurs préférés, les jeunes Français ont appris à associer systématiquement patriotisme et fascisme. Le lavage de cerveau a été tel qu'un étranger, qui n'a jamais contribué à la bonne marche du pays, qui peut avoir dénigré ou insulté les valeurs de la France et les Français, peut désormais prétendre à des aides inaccessibles à des nationaux en détresse.

Les Français partisans d'un monde sans frontières ainsi que d'une vengeance des anciens peuples colonisés sur l'Occident se félicitent de ce résultat ubuesque et empêchent tout débat sur le sujet. Ayant bien compris les faiblesses de la pensée française, les masses africaines ayant investi illégalement le pays adoptent désormais un discours victimaires pour justifier leur présence et le dépeçage de son système de solidarité – qu'ils finiront par faire disparaître, à la grande satisfaction des néo-libéraux.

Cependant, il ne faudrait pas croire que la diabolisation réussie du patriotisme est le résultat d'un complot élaboré par les ennemis intérieurs et extérieurs de la France. Le patriotisme a reculé en France avant tout parce que l'entrée dans la Première Guerre mondiale, qui tourna vite à une vaste boucherie, avait été encouragée au nom du patriotisme. Sous l'occupation ensuite, la France s'était mise au service de l'idéologie nazie, et notamment de ses thèses racistes, au nom du patriotisme. La génération née pendant cette période sombre avait ensuite été envoyée en Algérie, au nom du patriotisme toujours, pour mener une guerre qui se révéla particulièrement sordide et décalée avec l'évolution du monde. Ainsi, avant que les « internationalistes » ne s'emploient à le piétiner et les néo-libéraux à le gommer par touches successives, le patriotisme avait déjà été galvaudé par ceux-là même qui avaient une haute idée de la France.

Il ne faudrait donc pas renouer aujourd'hui avec cette valeur, vitale pour l'avenir du pays, en oubliant ce qui l'avait fragilisé. Le patriotisme qui appelle aux armes, salutaire et noble lorsque la patrie est réellement en danger, ne doit pas être confondu avec le patriotisme employé, soit à justifier le recours précipité à la violence, soit à légitimer des entreprises conquérantes à l'extérieur des frontières.

Le patriotisme sain, centré sur la défense de la France, fut incarné par un illustre personnage de notre Histoire : Vauban.

Roland Le Cor
Sociologue

Vauban (1633 - 1707)

Sébastien Le Prestre, marquis de Vauban, fut, sous le règne de Louis XIV, un ingénieur et architecte militaire. Critique à l'égard de son roi qui aimait la guerre et négligeait son peuple, mais patriote convaincu, il dota la France d'une ceinture de protection en édifiant ou en renforçant une centaine de citadelles.

LE TRIOMPHE DE LA POLOGNE FACE À L'ARME MIGRATOIRE

Après la Grèce et l'Espagne (et toute l'Union européenne à travers ces pays), la Pologne a été confrontée au cours du mois de novembre 2021 à l'arme migratoire. Il s'est agi cette fois, pour l'agresseur, la Biélorussie, non pas de profiter d'une poussée migratoire pour l'utiliser contre un pays frontalier, comme l'avait donc fait la Turquie et le Maroc, mais d'organiser la venue de milliers de migrants par avion jusque dans son pays pour ensuite les masser à la frontière du pays cible.

Jusqu'à 4000 hommes, femmes et enfants du Liban, de Syrie et d'Irak ont ainsi facilement obtenu des visas touristiques pour gagner la capitale de Biélorussie avant d'être conduits, mi-novembre, jusqu'à la frontière polonaise.

Contre toute attente cependant, de façon parfaitement anachronique en ces temps de bien-pensance, la Pologne a employé sa police et son armée à défendre ses frontières. Malgré les voix pseudo-humanistes qui s'élevèrent dans le monde pour exiger d'elle l'accueil des migrants en proie à la faim et au froid, la Pologne a ajouté à son dispositif de défense un mur de barbelés tout en dénonçant la cynique manipulation de son voisin.

Devant sa détermination, la Biélorussie a abandonné son offensive et renvoyé les migrants chez eux.

Thibaut Moulin
Chercheur en stratégie militaire

En **mai 2021**, en réponse à l'accueil, par l'Espagne, du leader du Polisario, le Maroc a relâché le contrôle de sa frontière, provoquant l'afflux de 8 000 migrants dans l'enclave espagnole de Ceuta.

Fin février **2020**, afin de contraindre l'Europe à le soutenir face au régime syrien, le président turc a lancé plusieurs milliers de migrants sur les routes de la Grèce. Cette dernière a dénoncé une menace asymétrique tout en mobilisant policiers et militaires sur ses frontières. Des volontaires civils se sont joints aux forces armées du pays pour obliger les migrants à rebrousser chemin.

L'IMMIGRATION MASSIVE EST UNE ARME DE DESTRUCTION MASSIVE

Si la Turquie, le Maroc puis la Biélorussie ont instrumentalisé les flux migratoires à l'encontre de pays qu'ils ont voulu contraindre ou affaiblir, c'est bien parce l'immigration massive est, pour le pays « hôte », non pas une « richesse » comme le martèle la bien-pensance, mais un redoutable facteur de déstabilisation, voire une arme de destruction massive.

Il est donc légitime de vouloir empêcher l'immigration massive touchant la France et encore plus légitime de considérer ceux qui encouragent la venue et l'installation de clandestins sur le territoire comme des « idiots utiles » ou des traitres. Quant au pacte de Marrakech, utile pour accélérer les flux migratoires vers l'Europe, il n'est rien d'autre qu'un lance-missiles multiple.

Thibaut Moulin
Chercheur en stratégie militaire

COLOGNE, VILLE MARTYRE OU VILLE COLLABO ?

Après avoir été victime, dans la soirée du 31 décembre 2016, d'agressions sexuelles de masse perpétrés par des migrants musulmans, la ville de Cologne a décidé, en octobre 2021, d'autoriser les mosquées de la ville à diffuser dans leur environnement immédiat l'appel à la prière du vendredi. Cette initiative est présentée par son auteure, la maire de la ville, comme une marque de respect et de tolérance.

En réalité, dans cette agglomération d'un million d'habitants, les musulmans représentent 12 % des voix. Tout comme en France, sacrifier l'honneur des femmes et compromettre l'avenir de son propre pays semble parfaitement concevable dès lors qu'il s'agit de se construire une carrière politique.

Samuel Levi
Politologue

COVID-19 : LA STRATÉGIE VACCINALE EN QUESTION

La vaccination est indéniablement efficace et nous encourageons les personnes vulnérables à se faire vacciner (plus de 60 ans, diabétiques, hypertendus, obèses, etc.).

Cependant, nous doutons du rapport bénéfices/risques chez les jeunes ne présentant pas de comorbidité compte tenu des risques inconnus auxquels les vaccins issus des nouvelles technologies les exposent dans le long terme.

Par ailleurs, l'anathème jeté sur ceux qui refusent la vaccination nous paraît abusif. Il a l'allure d'une manipulation visant à masquer la gestion calamiteuse de la crise, notamment parce que le démantèlement de l'hôpital public a été poursuivi là il aurait fallu ouvrir des lits et développer une politique de soutien aux personnels soignants.

La rédaction

Selon une étude de l'Ifop menée en janvier 2021 pour la LICRA, **65 % des lycéens musulmans** de France considèrent que « *les normes et règles édictées par [leur] religion sont plus importantes que les lois de la République* ». 65 % des lycéens musulmans encore déclarent que leur religion « *est la seule vraie religion* », là où seuls 27 % des jeunes catholiques l'affirment.

LES ATTENTATS ISLAMISTES DE L'ANNÉE 2021 EN FRANCE

A cours de l'année qui vient de s'écouler, la France n'a connu qu'un seul attentat islamiste réussi et qu'une seule victime, la fonctionnaire de police Stéphanie Monfermé.

L'agresseur, Jamel G., était un Tunisien entré illégalement en France en 2009. Après être resté une décennie en situation irrégulière, sans aucun doute avec l'appui de partisans de l'immigration massive, il a fini par être régularisé. Il était l'ami d'enfance du Tunisien Mohamed L-B, l'auteur de l'attentat de Nice du 14 juillet 2016, qui avait fait 86 morts et plus de 400 blessés (voir CP n° 7 du 12 janvier 2017).

Le 23 avril 2021, en début d'après-midi, Jamel G. s'est approché de l'entrée du commissariat de Rambouillet (département des Yvelines), où il a repéré sa victime. Il s'est approché d'elle, l'a saisie au bras pour lui porter un coup de couteau au ventre puis à la gorge. Il a été abattu par un autre fonctionnaire de police présent. Transportée à l'hôpital par les secours, la victime n'a pas pu être sauvée. Elle avait 49 ans et était mère de deux adolescentes.

Comme d'habitude, aucune enquête n'a été conduite pour savoir qui a aidé cet individu à entrer illégalement en France, à y vivre en situation irrégulière pendant une décennie, à être régularisé. Les pseudo-héros qui viennent en aide aux clandestins ne s'estiment pas responsables des crimes perpétrés par leurs protégés. Et personne ne leur demande de compte...

La rédaction

DISCOURS DU 22 JUILLET 2021 D'UBU-LE-BIENFAITEUR[1]

Mes chers amis, mes sœurs, mes frères, me voici à nouveau devant vous après ma tournée de 2013. Que de chemin parcouru depuis ! Que de victoires emportées ! Les territoires échappant à notre République bourgeoise qu'il nous faut abattre se sont étendus. Les flux migratoires vers la France n'ont cessé d'augmenter. Cela est visible dans la rue, mais n'apparaît pratiquement pas dans les statistiques officielles, car nous veillons à compter comme Français de souche tout migrant naturalisé. (*Rires dans la salle.*) Afin d'accélérer l'immigration clandestine de masse en prévenant les reconduites aux frontières, nous avons créé le statut de « mineur non accompagné » qui impose la prise en charge immédiate et intégrale de tous les clandestins se déclarant mineurs, même s'ils ont des faciès d'hommes murs, voire des rides. (*Rires.*) Les faux-mineurs représentent l'écrasante majorité d'entre eux, mais nous finançons des associations chargées de crier à l'atteinte aux droits de l'homme dès qu'il s'agit de vérifier scientifiquement leur âge ou de recouper les données. (*Applaudissements.*) Nous avons ouvert des filières d'immigration passant par la Méditerranée avec l'indispensable participation de navires européens financés par les dons des Français eux-mêmes. (*Eclat de rires.*) Chaque année aussi, des millions d'euros traversent la Méditerranée dans l'autre sens pour être versés sans contrôle à des retraités qui sont depuis bien longtemps sous terre. Pour vos soins médicaux très lourds et coûteux, il existe désormais des filières d'immigration organisées. Chaque année, un milliard d'euros pris aux Français est consacré à votre seule santé pourvu que vous parveniez à mettre le pied sur notre territoire. Moi Ubu-le-bienfaiteur et ceux qui partagent mes idéaux sommes heureux de partager avec vous le délicieux miel des gentilles abeilles françaises. (*Rires et applaudissements.*)

Bien évidemment, tout cela a épuisé les finances du pays et a largement contribué à l'appauvrissement des ménages français, en faisant définitivement plonger les plus vulnérables. Il y a d'abord eu des suicides dans les campagnes et la clochardisation de milliers de Français dans les villes. Puis, fin 2018, est né le mouvement contestataire des Gilets jaunes – le jaune n'est-il pas la couleur des abeilles ? (*Rires.*) Nous avons eu peur un instant , mais avons réussi à casser ce début de révolte. Grâce à l'usage des flash-ball, des dizaines de gentilles abeilles jaunes ont été éborgnées lorsqu'elles n'ont pas eu les mandibules brisées. Parallèlement, nos milices d'ultra gauche ont infiltré leurs manifestations pour les transformer en champs de bataille. Et, pendant que ces pauvres folles s'obstinaient à défiler par centaines de milliers, criant famine et réclamant plus de démocratie, nous avons signé dans leur dos le pacte de Marrakech qui va organiser et systématiser les migrations de masse de votre continent vers l'Europe, à leurs frais. (*Eclat de rires général.*)

Les viols, assassinats et attentats imputables à ceux de vos compatriotes présents en France, que j'avais dénoncé lors de ma tournée de 2013, car ils auraient pu amener les Français à ouvrir les yeux, n'ont finalement eu aucun impact négatif sur la bonne marche de notre projet commun. Bien au contraire. A chaque crime commis contre des Français, nous avons réussi à faire croire que tout était de la faute des Français ! (*Eclat de rires général suivi d'applaudissements.*) Après chaque attentat terroriste de masse qui en tue par dizaines, nous avons financé avec leur argent des campagnes de lutte contre leur racisme ! (*Rires d'Ubu-le-bienfaiteur et de la salle.*) Dès qu'un Français lève la voix pour protester, nous le faisons poursuivre par sa propre justice, qu'il finance avec ses impôts, pour incitation à la haine. (*Poursuite des rires.*) Une de nos plus brillantes activistes a même réussi à faire croire que la police française n'agit contre les migrants et enfants de migrants, coupables de graves forfaits, que parce qu'elle est raciste. (*Longue ovation de la salle.*)

Mes chers amis, mes sœurs, mes frères, nous aurions pu nous féliciter des résultats obtenus et poursuivre nos actions au même rythme. Mais nous avons décidé de redoubler d'efforts car des Français commencent à organiser leur résistance alors qu'approche le point de non-retour qui mettra leur pays définitivement à notre merci.

Faites-moi confiance, faites confiance à ceux qui partagent mes idéaux, et tout se passera bien. Demain, vous serez encore plus nombreux parmi nous et il y aura toujours plus de Français mécontents devant les tribunaux ou jetés aux oubliettes de leur propre société. Quant aux victimes de vos turpitudes, dont le nombre ne cessera de croître, elles resteront pour la plupart invisibles dans les médias avant que l'Histoire que nous écrirons ensemble efface complètement leur souvenir. (*Longs applaudissements.*)

[1] Discours enregistré en micro-caché par notre envoyé spécial Moktar (pseudonyme
Les), infiltré incognito dans le public lors de la tournée africaine d'Ubu-le-Bienfaiteur en juillet 2021 (voir la retranscription du discours de 2013 dans le CP n° 1).

La photo de première page, « Mes 5 priorités pour la France », « Les premiers piliers du programme d'Éric Zemmour » et les extraits du discours de Villepinte ont été empruntés au site ***https://www.parti-reconquete.fr***
La gravure p. 2 et la photo p. 5 sont protégées par un copyright.

Retrouvez les numéros précédents du Canard patriote sur : https://le-canard-patriote.fr

HOMMAGE

Le Canard Patriote souhaiterait rendre hommage aux pays européens, notamment la Hongrie et la Pologne, qui résistent courageusement aux puissants agents du mondialisme.